

Applicazioni dell'Energie Sottili

INTRODUZIONE

di R. Zamperini

Cosa sono le energie sottili.

Cominciamo con una definizione. Sono dense le energie conosciute dalla Fisica: energia termica, elettrica, magnetica, gravitazionale, eccetera e energie sottili, quelle che per ora sfuggono ad un esame con l'odierna tecnologia, ma che sono identificabili soprattutto grazie ai loro effetti positivi o negativi sull'organismo umano, degli animali e delle piante. Le energie sottili presenti negli organismi viventi sono energie sottili-vitali o bioenergie/bioplasma.

Plasma e bioplasma. In Natura la materia può presentarsi in quattro forme diverse: allo stato solido, liquido, gassoso ed allo stato di plasma. Anche se ancora pochi ne hanno sentito parlare, quest'ultimo è probabilmente lo stato più diffuso in Natura. Il Sole e le altre stelle sono formati da plasma caldissimo, negli spazi interstellari ne esistono smisurate e freddissime distese. Il plasma è uno stato particolare dei gas, in tutto o in parte ionizzati, cioè formati da ioni. La ionizzazione consiste nell'espulsione di uno o più elettroni da un atomo, a causa di una grande energia, in genere di natura elettromagnetica. Radiazioni elettromagnetiche sono la luce visibile, i raggi ultravioletti, quelli infrarossi e le onde radio. Il tubo al neon nel vostro ufficio o nella cucina funziona in base alle proprietà del plasma. Infatti, il tubo contiene del gas neon che è attivato da un campo elettromagnetico. Ogni radiazione, campo elettrico o magnetico possono influenzare, attivare, deviare, illuminare il plasma.

Siamo immersi nel plasma! Ognuno di noi, che lo sappia o no, è costantemente immerso in un'atmosfera che è in stato di plasma. In realtà anche nel posto di lavoro, nella stanza da letto l'aria è parzialmente ionizzata e quindi è in stato di plasma. Le

irradiazioni del sole, i raggi cosmici, le linee elettriche, le apparecchiature di ricetrasmisione per cellulari e TV e tutte le altre dalle quali siamo circondati ionizzano l'aria delle nostre città e la trasformano in un certo stato di plasma.

Il problema è che il plasma interagisce con il bioplasma, costituente della struttura energetica che guida i nostri corpi biologici.

Il plasma degli organismi viventi: il bioplasma. Il plasma biologico o bioplasma è un tipo di plasma particolare, associato agli organismi viventi, è un tenuissimo gas elettricamente neutro, a temperatura e pressione ambientali, in cui solo una minima frazione del gas è costituito da ioni, in cui "nuotano" liberamente molecole intere o frammenti, come radicali liberi ed anche protoni ed elettroni e in cui sono presenti radiazioni di vario tipo, soprattutto elettromagnetiche di tenue intensità come raggi ultravioletti e infrarossi. È un buon conduttore, è in grado di accumulare, assorbire, emettere e trasferire energia tra corpi e organismi diversi.

Il corpo bioplasmico o energetico è una struttura complessa che compenetra e circonda il corpo fisico. Le antiche tradizioni esoteriche parlavano di un corpo eterico o pranico, concetto molto vicino a quello di bioplasma e di corpo bioplasmico.

Il corpo bioplasmico, memoria energetica del corpo fisico. Il corpo energetico o bioplasmico è una memoria della struttura, delle funzioni e dello stato di salute del corpo fisico. Le malattie si manifestano dapprima nel corpo energetico, come squilibrio energetico, e infine nel corpo fisico, come sintomo.

Grazie alle cellule e alla loro struttura semicristallina che memorizza bioinformazioni sottili, all'acqua presente nell'organismo, ai chakra ed altre strutture, il corpo energetico "ricorda" e ricostruisce continuamente struttura, forma, funzioni

ed attività di tessuti ed organi.

La Terapia Energo-Vibrazionale Strumentale, dimostra che, nel caso di botte, urti, colpi, dolori (e non solo!), è possibile, mediante il solo uso di energie sottili, avere spesso sia la scomparsa del dolore, sia la guarigione di traumi fisici, che (si noti bene) consistono in un eccesso di energia densa sia termica (la scottatura), sia cinetica (l'urto). In altre parole: lavorando sul sottile si ottiene un risultato sul denso! Com'è possibile questo?

Energia sottile, plasmi e bioplasmi essere tossici e congesti. Esistono molte modalità di energia sottile e di bioplasma. Alcune sono pure, altre sporche, dannose. Radioattività, raggi X, onde elettromagnetiche, campi magnetici, ioni positivi, perfino certi suoni "disturbano" plasma e bioplasma, li irritano, li "congestionano", rendendoli tossici e dannosi alla salute.

Anche il bioplasma può essere tossico. Come dimostra l'esperienza di tanti terapeuti energetici (pranoterapeuti, massoterapeuti e perfino psicoterapeuti), bioenergie congestionate dei malati possono contaminare i terapeuti stessi. Plasmi e bioplasmi tossici o congesti sono sinonimi.

Le energie sottili possono accumularsi in un oggetto o in un essere vivente, a livelli veramente considerevoli. Grazie alla sua natura radiante e alla capacità di accumulo maggiore per certi materiali e minore per altri, la distribuzione dell'energia sottile negli ambienti e nelle sostanze non è uniforme. Alcuni materiali e alcune sostanze, soprattutto i conduttori di elettricità, hanno grandi capacità di accumulare energia sottile.

Le esperienze terapeutiche con le energie sottili dimostrano che, quando le energie sottili congestionate non sono più presenti, scompare anche il loro effetto sul corpo fisico. Pertanto se si è in grado di agire sulla congestione sottile, eliminandola o meglio trasformandola (= trasmutandola) in energia pura, si eliminano anche gli effetti sul corpo fisico del-

le energie dannose che hanno prodotto quella congestione. In poche parole:

Gli effetti sull'organismo di energie tossiche (elettriche, magnetiche, elettromagnetiche, radioattività, eccetera) possono essere annullati o minimizzati, semplicemente operando sul plasma e sul bioplasma che esse generano.

Guarigione è, prima di tutto, cancellazione di informazioni errate. Le cellule possono comunicare tra loro per via sottile. La componente liquida del sangue possiede una grande capacità di immagazzinare bioinformazioni dense e sottili. Il sangue gioca un ruolo importante nella diffusione di bioinformazioni, ma non è l'unico fattore. In qualunque modo avvenga il trasferimento delle bioinformazioni, il principio fondamentale è che, dal punto di vista sottile, la malattia consiste in informazioni sottili errate, la guarigione avviene attraverso la cancellazione di queste informazioni.

In altre parole: la malattia è da ascrivere in primo luogo al fenomeno della trasformazione del bioplasma in bioplasma tossico o congesto e pertanto la guarigione inizia con l'eliminazione di quest'ultima.

La T.E.V.[®] o Terapia Energo-Vibrazionale[®] è quella tecnica che, attraverso l'utilizzo del Cleanergy, permette di decongestionare e attivare il nostro sistema energetico. Grazie alle conoscenze sull'anatomia sottile, divulgate dal Dr. Roberto Zamperini, il Terapeuta Energo-Vibrazionale può intervenire in maniera più specifica e approfondita sul corpo eterico ottenendo dei benefici, a volte immediati, sul corpo fisico.

Che cos'è il Cleanergy[®]?

Cleanergy, il risultato di anni di ricerche nel campo delle energie sottili. L'espansione e la diffusione delle tecnologie non convenzionali sta caratterizzando questo scorcio di fine di secolo. Un sempre maggior numero di persone si interessa, si informa e decide di cercare il proprio benessere con metodi alternativi e diventa cosciente del problema planetario dell'inquinamento sia materiale, sia (ed è il più subdolo e pericoloso) energetico.

Questi strumenti nascono all'interno di un nuovo

paradigma scientifico, di un'espansione degli obiettivi e del concetto stesso di Scienza. Idee come forza vitale o bioenergia sono ormai uscite dai ristretti circoli esoterici, per entrare nel senso comune di terapeuti, medici, psicoterapeuti, ricercatori, pazienti, casalinghe, impiegati, studenti. La certezza che l'uomo sia qualcosa di più di un semplice ammasso più o meno coordinato di organi e cellule, ma piuttosto di un complesso e sofisticato blueprint energetico che guida e coordina il network cellulare, sta entrando prepotentemente nel novero delle idee-guida del nuovo millennio.

Il Cleanergy® è la prima macchina a trasmutazione sottile senza alcuna parte meccanica, magnetica o elettrica. La sua durata è illimitata, non si scarica, non ha bisogno di essere ripulito. Il Cleanergy® è in grado di trasmutare ovvero di mutare le congestioni (od energia "sporca") in energia pura grazie ad un potente chip posto al suo interno. Il chip (il cuore del Cleanergy®), contiene varie istruzioni: trasmutare le energie sporche, inviare energia pulita contenente informazioni al corpo energetico, la matrice del corpo fisico, e tantissime altre. Il principio fondamentale ed assolutamente rivoluzionario è: il Cleanergy® aspira energia sporca emessa dalla persona o presente nell'ambiente e la trasmuta e la proietta perfettamente pulita. Il Cleanergy® è un'invenzione del Dr. Zamperini, statistico, noto ricercatore e terapeuta. I principi fondamentali del Cleanergy® sono stati pubblicati nei libri: *Energie Sottili* (quarta edizione) e *Terapia della casa* (seconda edizione in meno di un anno) editi dalla Macroedizioni e prossimamente pubblicati in Francia.

VALUTAZIONE DEGLI EFFETTI DELLE ENERGIE SOTTILI SU PAZIENTI MONITORATI CON E.M.G. KINESIOGRAFIA TELERADIOGRAFIE LATERALI E FRONTALI, TRACCIATI CEFALOMETRICI, RINOMANOMETRIA, ANALISI POSTURALE

M. Bonfrate - G. Pagnoni - G. Tenuta

Se con una macchina del tempo venissimo proiettati di soli 15 anni nel passato, in uno studio odontoiatrico superattrezzato, ci renderemmo conto di

come la figura del medico-dentista, l'organizzazione e gli strumenti del suo lavoro siano cambiati completamente.

La bocca, i denti, l'occlusione, nel passato considerati cause marginali nell'insorgenza di molte patologie, hanno assunto un ruolo importante, alle volte insospettitamente, nel determinismo delle stesse. Sempre più nei nostri studi arrivano richieste di consulenza odontoiatrica per valutare se i denti, l'occlusione, la bocca nel suo insieme stiano creando dei problemi particolari in distretti diversi da quello orale.

Il dentista, pertanto, dovrà saper valutare quanta responsabilità è da ripartire tra i vari settori del nostro corpo e qual è quella di cui più direttamente dovrà assumersi l'onere.

Utilizzando, per esempio, la classificazione di Ridi-Rossi, sappiamo che su 100 pazienti che si presentano in un gabinetto odontoiatrico lamentando gli stessi sintomi - ripeto gli stessi sintomi - 20 di questi sono odontoiatrici puri; 20 sono posturali puri; 5 sono metabolico-psicologici e 55 sono misti: quindi, se ad esempio arrivassero 100 pazienti che lamentano tutti uno scroscio all'apertura della mandibola, sapremmo che dovremmo considerarli nell'ottica della classificazione testè riferita e pertanto approcciarli con un iter diagnostico che ci permetta di differenziarli tra loro.

Il paziente va, dunque, esplorato con un'anamnesi medica generale, un esame obiettivo generale, ed un esame odontoiatrico particolare, usando sicuramente tutto quello che la tecnologia ci offre: rx ortopantomica, rx endorali, elettromiografia, kinesiografia, rinomanometria, radiografia frontale e laterale del cranio, tracciati cefalometrici con associati V.T.O., foto del paziente (intraorali, viso frontale e laterale, postura su filo a piombo laterale e frontale, retropiede con foto appoggio plantare), pedana stabilometrica e quanto altro serve per un esame posturale globale.

Questo è quello che la medicina strumentale ci offre, ma non saremmo olistici, giusto per usare un termine molto abusato, se non avessimo compreso che bisogna aggiungere altro e guardare oltre; anzi, parafrasando A. Tomatis, potremmo dire: "sen-

tendo oltre, ascoltando nel senso latino di auscultare” .

Abbiamo quindi iniziato ad inserire nella nostra pratica quotidiana, la diagnostica clinica e strumentale delle cosiddette MEDICINE ALTERNATIVE o, come si definiscono con termine moderno MEDICINE COMPLEMENTARI: kinesiologia applicata, omeopatia, omotossicologia, E.A.V., agopuntura, osteopatia, chiropratica, etc.

Ad un certo punto del nostro percorso, ci siamo imbattuti in Roberto Zamperini e nella sua proposta di lettura della realtà, utilizzando le Energie Sottili.

Concettualmente ci è sembrato un grande balzo in avanti, un superamento delle proposte terapeutiche sin qui adottate, ma ci servivano dei riscontri.

Abbiamo iniziato a provare, a sperimentare prima su noi stessi, poi su parenti, amici, quindi sui nostri pazienti.

Clinicamente queste energie sottili funzionavano: i nostri pazienti avevano un miglioramento significativo della loro sintomatologia.

Era effetto placebo? Era altro? Come oggettivarlo? Come utilizzarle? Dove applicarle? Con grande sforzo e sofferenza interiore siamo ripartiti e ci siamo accorti che nonostante l'impegno olistico, ci eravamo dimenticati del paziente, della sua sofferenza e della sua storia.

Il nostro modo di lavorare si è affinato. Il colloquio con il paziente è diventato centrale e non dura mai meno di un'ora o anche un'ora e mezza.

Lo lasciamo parlare liberamente dei suoi disturbi o di ciò che vuole sottolineando semplicemente (così come prevede la metodica della libera associazione analogica elaborata dalla dottoressa Mereu e rielaborata dalla stessa sul materiale ed il metodo di lavoro di A. Jodorovsky) l'evoluzione temporale dei suoi problemi, e dando quindi enorme significato ai termini usati per descrivere la sintomatologia.

Capita, con estrema frequenza che la genesi psicologica del problema e la sua dinamica, vengano chiarite già nella prima seduta di lavoro.

Poi procediamo con il seguente schema.

SCHEMA UTILIZZATO:

ANAMNESI

Familiare

Fisiologica

Patologica remota

Patologica prossima

Anamnesi energetica (*Zamperini, Nader Butto e altri*)

Anamnesi odontoiatrica (*o anamnesi specifica secondo le diverse specialità*)

ESAME OBIETTIVO GENERALE

ESAME OBIETTIVO ODONTOIATRICO IN PARTICOLARE (*o altro esame obiettivo secondo le diverse specialità*)

ESAME KINESIOLOGICO

Test di muscolo indicatore forte

| | | |
|--------------------|--------------------------------|---------------------------------|
| Tensor fascia lata | forte <input type="checkbox"/> | debole <input type="checkbox"/> |
| Altro muscolo | forte <input type="checkbox"/> | debole <input type="checkbox"/> |

| | | |
|------------|--------------------------------|---------------------------------|
| PSICHE | forte <input type="checkbox"/> | debole <input type="checkbox"/> |
| BIOCHIMICA | forte <input type="checkbox"/> | debole <input type="checkbox"/> |
| CICATRICE | forte <input type="checkbox"/> | debole <input type="checkbox"/> |
| GEOPATIA | forte <input type="checkbox"/> | debole <input type="checkbox"/> |
| STRUTTURA | forte <input type="checkbox"/> | debole <input type="checkbox"/> |

Con test kinesiologico analisi di ogni punto individuato

PSICHE

Zona psiche

STRUTTURA

Problemi discendenti

Problemi ascendenti

occlusione vista udito piedi
struttura vertebrale visceri

BIOCHIMICA

.....

CICATRICI

Cronologia comparsa cicatrici

GEOPATIE

.....

TEST CRONOLOGICO Test E.D.R.A. (sec. Esposito)

BIOCHIMICA STRUTTURA
 CICATRICE PSICHE GEOPATIE

CORRELAZIONI:

.....

.....

Abbiamo fatto una nostra anamnesi e abbiamo le nostre conclusioni diagnostiche.

Cercheremo pertanto un riscontro quanto più obiettivo della diagnosi attraverso strumenti che saranno diversi a seconda delle specialità e che nel nostro caso, saranno quelle specifiche dell'odontoiatria.

La maggior parte dei pazienti che eseguono questo iter diagnostico sono pazienti gnatologici e con problemi di ortodonzia.

Gli strumenti efficaci per valutare la funzionalità dell'occlusione in rapporto all'equilibrio neuro muscolare del capo e del collo sono: l'elettromiografia, la kinesiografia, la stratigrafia dell'ATM a bocca chiusa e bocca aperta, rx panoramica, esame posturale globale.

In questa maniera abbiamo la possibilità di valutare lo stato di partenza del paziente e quindi vedere se le nostre terapie, qualunque esse siano, sono efficaci o meno.

Abbiamo voluto verificare a questo punto quanto queste energie sottili siano valide e vedere se c'erano delle variazioni al variare del "DOVE" venivano applicate.

Questa è l'unica aggiunta che ci siamo permessi di apportare: specificare con il massimo della precisione il DOVE applicare le energie sottili, cioè aggiungere al trattamento sistemico classico il trattamento del DOVE specifico e sforzarsi, per individuarlo con la massima precisione.

Potremmo addirittura riassumere in questo modo:

tutto il nostro sforzo clinico strumentale è teso all'individuazione del DOVE ed è quello a cui tende la nostra ricerca.

Abbiamo eseguito un tracciato elettromiografico e chinesigrafico di base, quindi applicato le energie sottili sui punti indicati dalla nostra analisi clinica.

I risultati che abbiamo ottenuto sono i seguenti:

- appena applicate le energie sottili c'era una modifica sostanziale del tracciato che ci confortava o meno sulle nostre conclusioni diagnostiche.

L'applicazione della strumentazione senza operare i collegamenti con l'apparecchio C.P.U. (prove effettuate all'insaputa dei pazienti) non produceva alcuna modifica che, viceversa, si produceva immediatamente, appena stabilito il collegamento.

Abbiamo quindi sottoposto i pazienti a una serie di applicazioni con le energie sottili per un periodo di circa 4-5 mesi, quindi abbiamo rifatto i tracciati.

Al nuovo controllo i tracciati erano completamente modificati e avevamo di fronte un paziente completamente diverso.

Questo dal punto di vista strumentale.

Dal punto di vista del paziente, fin dalla prima seduta c'era un miglioramento importante della sua sintomatologia: attualmente su 25 casi, solo due pazienti non hanno risposto in alcun modo al trattamento.

CASO CLINICO

Ragazza di 16 anni pervenuta alla nostra consultazione per dolore all'a.t.m. dx

Anamnesi:

5 anni: incidente stradale in cui riporta un trauma cranico con stato commotivo, vasta ferita l.c. dalla guancia sin alla fronte a sin, frattura caviglia a sin. 13 anni nuovo incidente stradale con trauma facciale.

Fin dall'età di 5 anni (dopo l'incidente) accusava cefalea prevalentemente parietale dx con frequenza irregolare (può essere giornaliera come pure presentarsi 1-2 volte al mese).

Da 1 anno e mezzo circa senso di peso e dolenzia che dalle spalle (più a dx) si irradiano a tutta la regione dorsale e lombare.

Occhi: senso di peso la sera che si irradia alla fronte e poi a tutto il capo.

Stomaco: crampi, Colon spasmo, Cistiti recidivanti
 A.T.M.: da 2 anni click con dolore nel masticare cose dure, senso di otturazione all'orecchio dx, ser-ramento, a volte vertigine.

Esame obiettivo generale ed odontoiatrico in particolare:

Esame kinesiologico che evidenzia:
 problemi strutturali: occlusione,
 occhi: ipoconvergenza a sin
 problemi di cicatrice: attive quelle del volto che sembrano essere in relazione alla cefalea ed ai disturbi dell'a.t.m.

ESAMI DIAGNOSTICI

- Studio ortodontico: rx tele frontale e laterale, rx ortopantomica tracciato cefalometrico con V.T.O., foto occlusione, foto postura e appoggio plantare, rinomanometria.

- Studio gnatologico: E.M.G. Kinesiografia, rx stratiografia a.t.m. bocca chiusa e bocca aperta test per tossicità amalgame.

CONCLUSIONI DIAGNOSTICHE E TERAPEUTICHE

La storia anamnestica ci portava a focalizzare la nostra attenzione all'incidente stradale a 5 anni
 Indipendentemente dall'esame obiettivo, che ci forniva elementi indiscutibili sulle alterazioni strutturali (occlusione occhi), l'esame kinesiologico ci poneva, nelle correlazioni cronologiche, l'azione delle cicatrici al volto (NEURALTERAPIA) come elemento di squilibrio e di responsabilità della sintomatologia della paziente.

Abbiamo quindi trattato inizialmente con ENERGIE SOTTILI (neuralterapia energetica) le cicatrici al volto e rivalutato la paziente con le stesse procedure iniziali.

Le modifiche più importanti si sono manifestate nella sintomatologia della paziente con una risoluzione dei sintomi quasi completa associata, questa, da modifiche rilevanti in alcuni esami diagnostici. Attualmente la paziente, asintomatica, è in cura ortodontica.

Questi gli esami diagnostici completi eseguiti prima e dopo trattamento con energie sottili:

- E.M.G. CHINESIOGRAFIA
- FOTO INTRAORALI
- FOTO POSTURA
- RX FRONTALE E LATERALE
- TRACCIATI CEFALOMETRICI
- SOVRAPPOSIZIONE TRACCIATI CEFALOMETRICI
- RINOMANOMETRIA

N.B.: nelle E.M.G. anatomiche che seguono sono riportate le differenze in percentuale degli scan 9 raffigurati linearmente. In tutti i tracciati l'immagine sinistra rappresenta il "prima", l'immagine destra rappresenta il dopo.

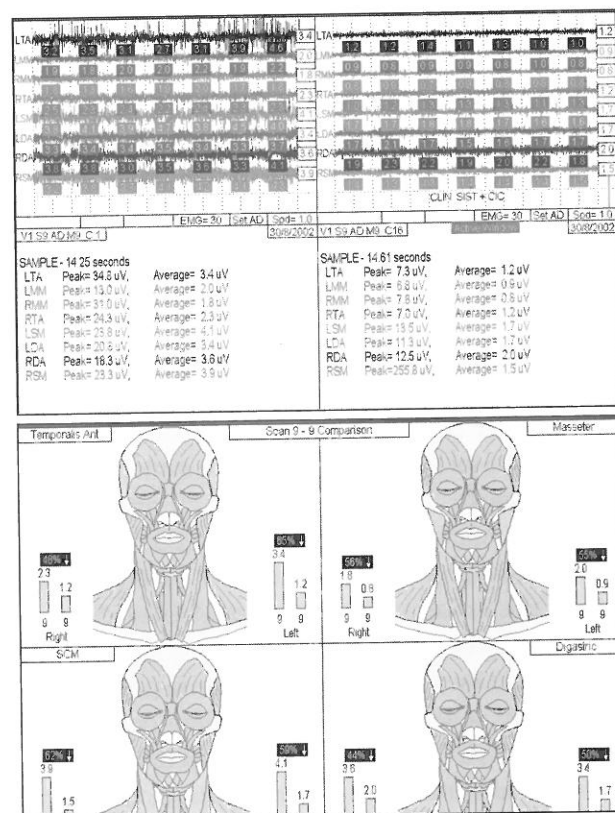

Fig. 1 - EMG dopo pochi minuti di C.P.U. applicato sia al sistemico che sulla cicatrice (neuralterapia con energie sottili) durante la stessa seduta iniziale di registrazione.

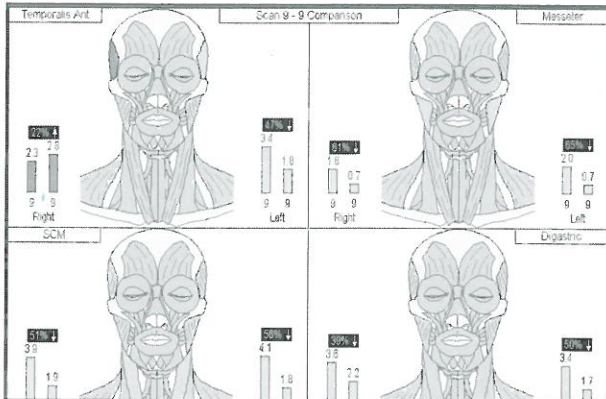
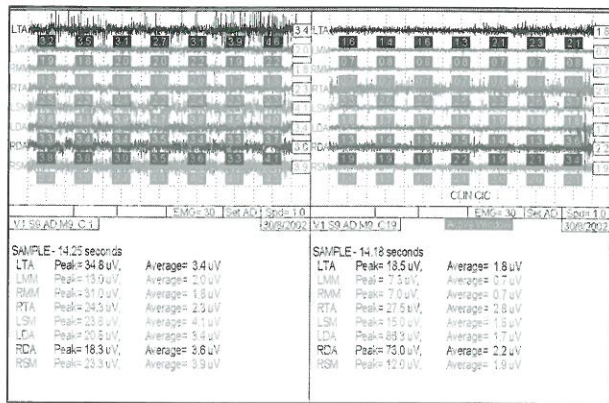

Fig. 2 - tracciato di base e dopo applicazione solo su cicatrice durante la stessa seduta di registrazione

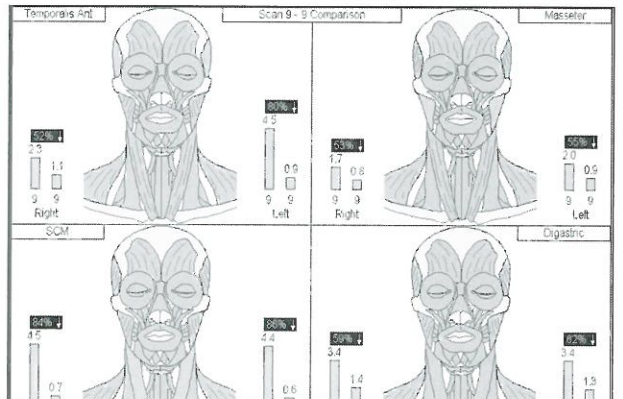

Fig. 3 - registrazione base e dopo 5 mesi di trattamento con C.P.U. (clin.)

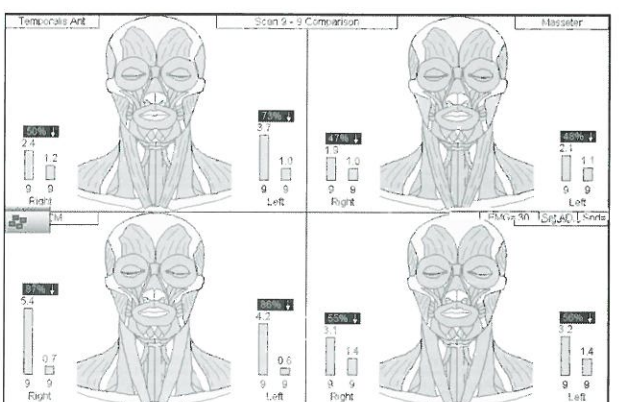
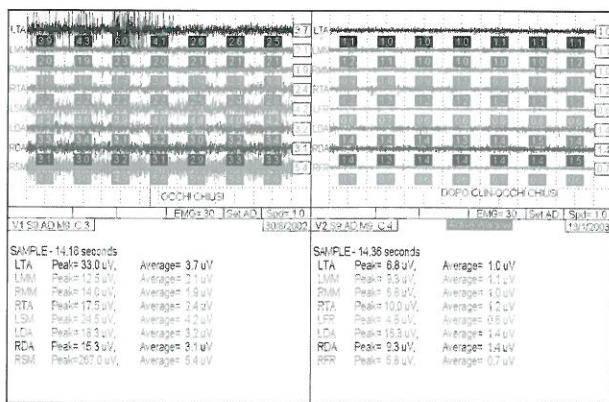

Fig. 4 - registrazione base e dopo 5 mesi di trattamento con C.P.U.

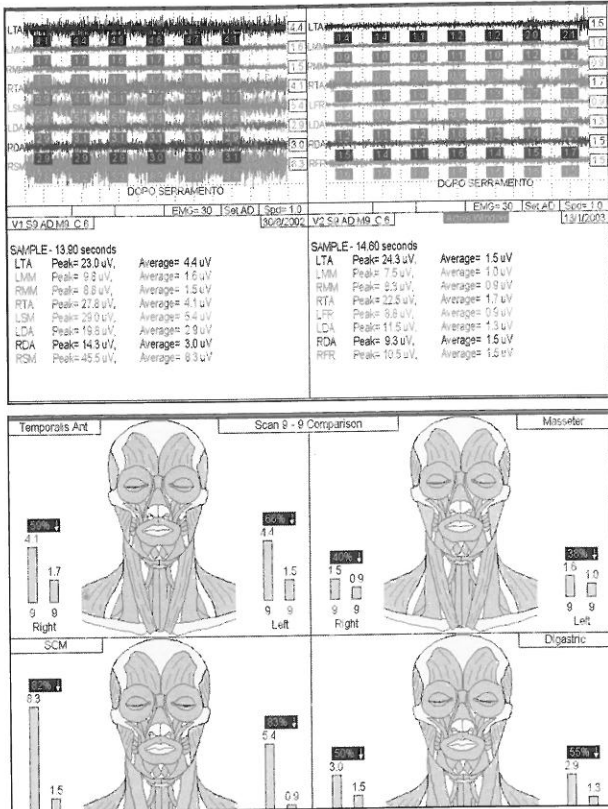

Fig. 5 - serramento: registrazione base e dopo il trattamento con C.P.U.

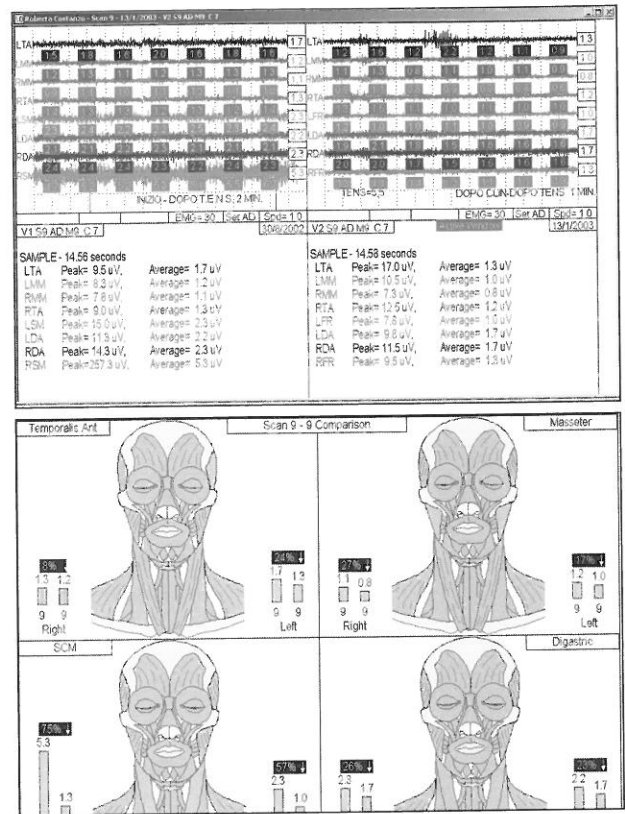

Fig. 6 - registrazione base dopo TENS di 2 min. e E.M.G. dopo trattamento con C.P.U. dopo TENS di 1 min.: i valori a dx partono da uno stato neuromuscolare migliore. La TENS non modifica i valori ed in qualche caso riattiva dei muscoli che erano sotto il valore soglia fisiologico.

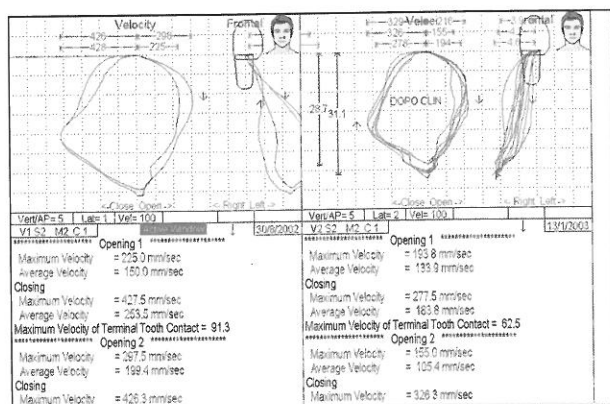

Fig. 7 - scan 2 base e dopo trattamento con C.P.U.

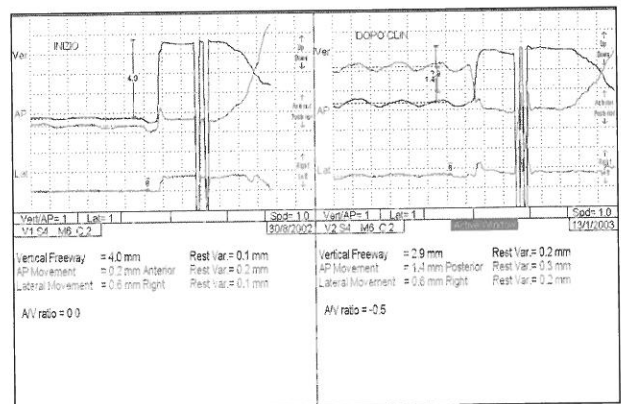

Fig. 8 - registrazione base e dopo trattamento con C.P.U.: riduzione dell'eccesso di spazio libero e della laterodeviatura sin. della mandibola; compare una notevole antero-posizione rispetto al c.o. abituale

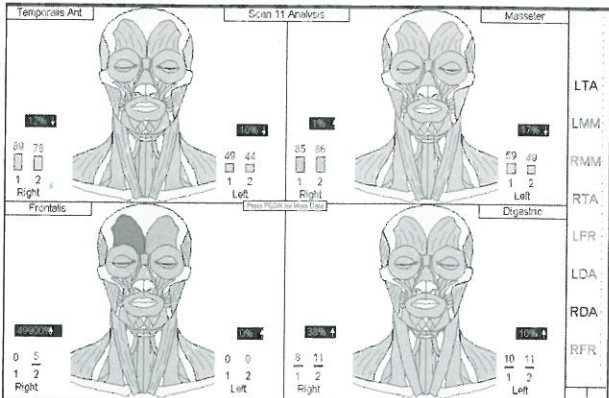
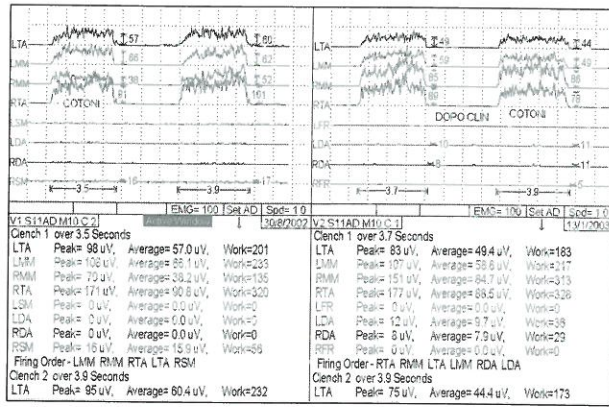

Fig. 9 - serramento base prima e dopo trattamento con C.P.U.

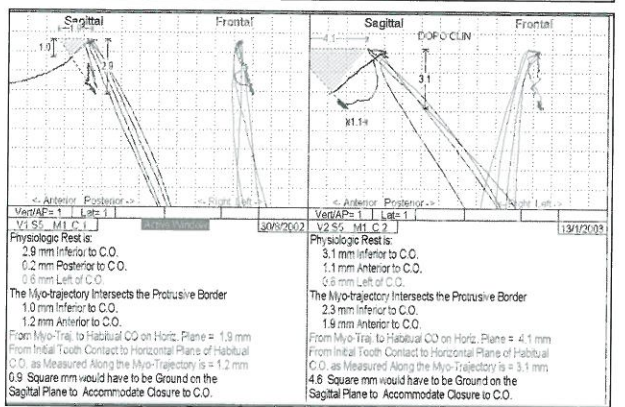
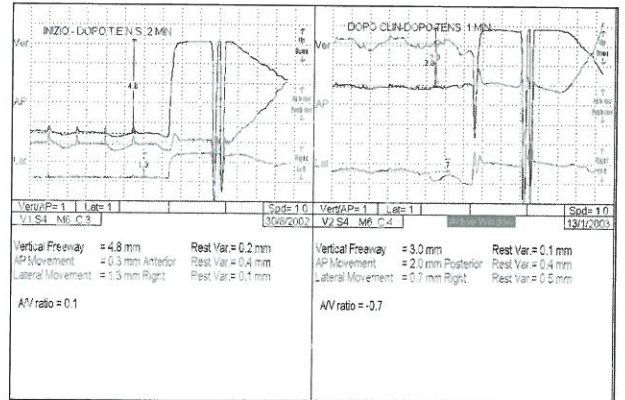

Fig. 10 - scan 4 scan 5: registrazione base dopo TENS. Dopo TENS: la tens di base aumenta lievemente la dimensione verticale; dopo C.P.U., invece, la tens non modifica il nuovo tracciato e la posizione di riposo della mandibola rimane anteroposta rispetto al c.o.a.

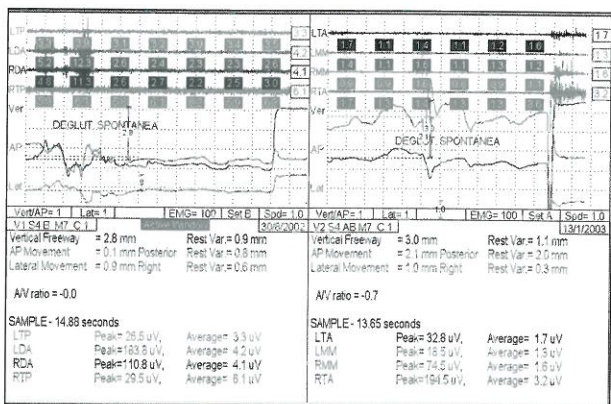

Fig. 11 - deglutizione prima e dopo C.P.U.: la lingua continua a collocarsi tra le arcate anche dopo trattamento

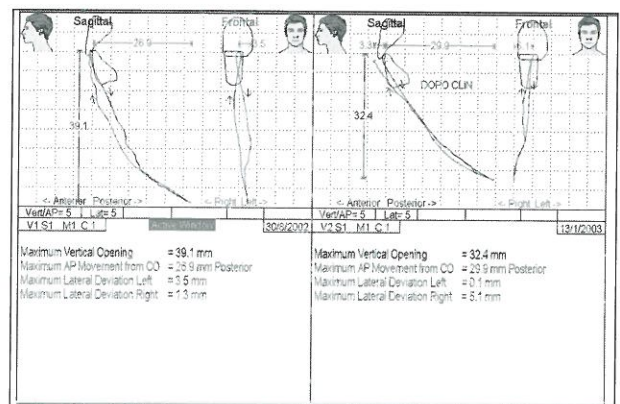

Fig. 12 - scan 1 base e dopo trattamento con C.P.U.

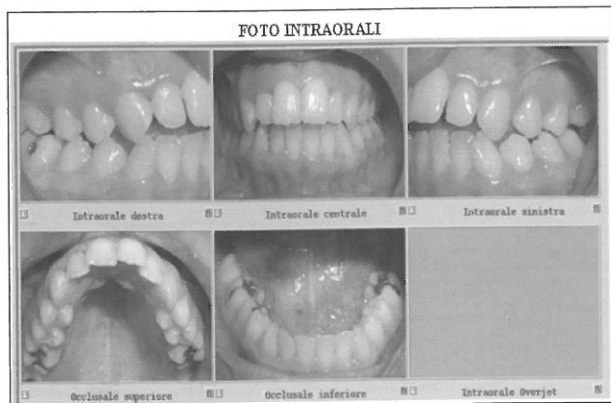

Fig. 13 - foto intraorali

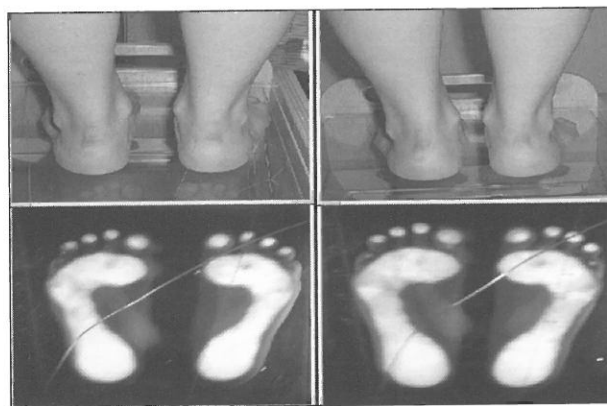

Fig. 15 - retro piede prima e dopo trattamento con C.P.U.

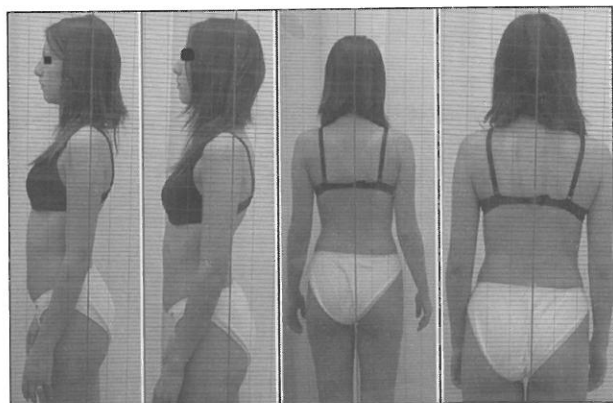

Fig. 14 - foto postura prima (sin) e dopo (dx) trattamento con C.P.U. nella stessa seduta



Fig. 16 - rx teleradiografie laterali iniziali e dopo trattamento con C.P.U.

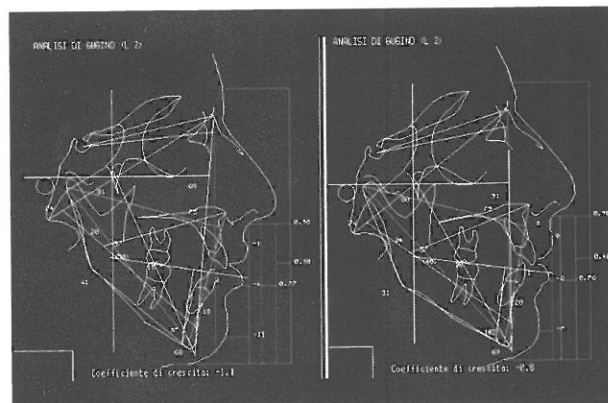
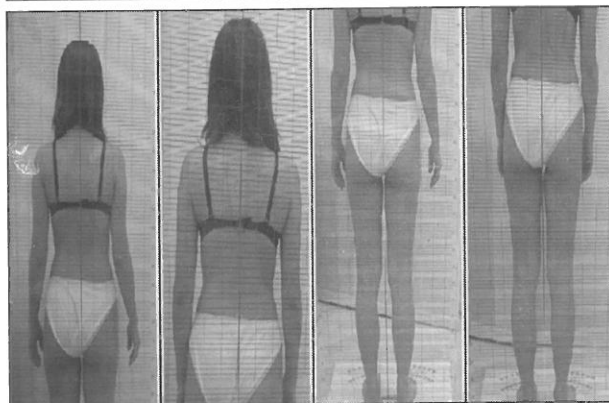

Fig. 17 - tracciato cefalometrico laterale di Gugino prima e dopo trattamento con C.P.U.

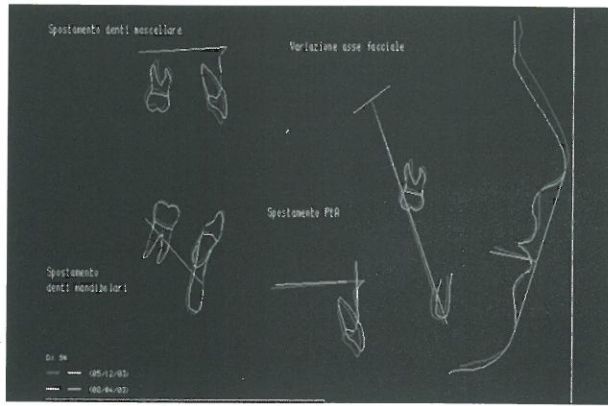

Fig. 18 - sovrapposizione teradiografie laterali prima e dopo trattamento con C.P.U.

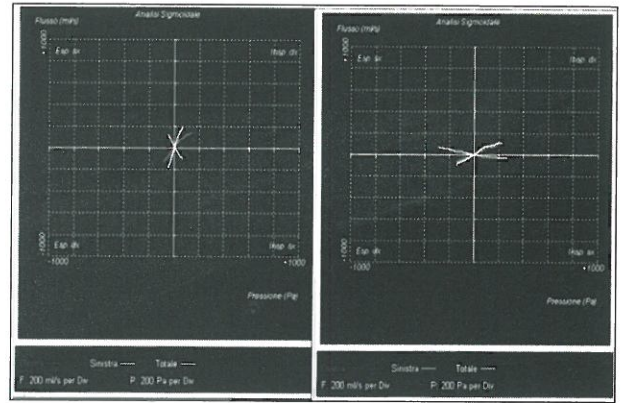

Fig. 21 - analisi sigmoidale della rinomanometria prima e dopo trattamento con C.P.U.

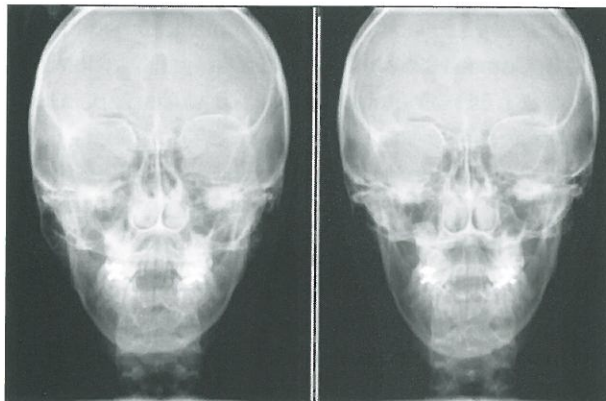

Fig. 19 - rx frontale prima e dopo trattamento con C.P.U.

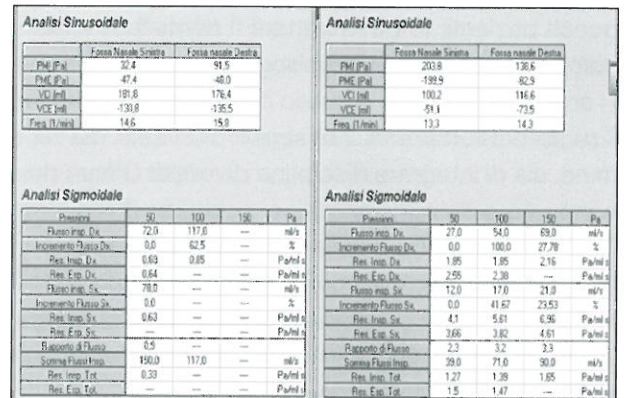

Fig. 22 - analisi sinusoidale della rinomanometria prima e dopo trattamento

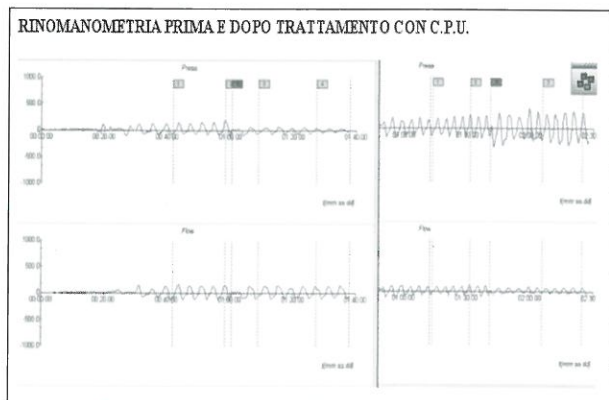

Fig. 20 - rinomanometria prima e dopo trattamento con C.P.U.

CONCLUSIONI

Le metodiche di uso comune nello studio (osteopatia, chiropratica, E.A.V., etc..) sono sistemi diagnostico-terapeutici completi ed hanno arricchito ed arricchiscono tuttora ognuno con il proprio punto di vista particolare la nostra vita culturale e professionale: ad essi dobbiamo molto.

Hanno ampliato i nostri orizzonti e ci hanno instillato il desiderio di sapere, di conoscere, di esplorare. L'incontro con le energie sottili però ci ha fornito un nuovo scenario speculativo.

Lo Scopo di questa ricerca era di evidenziare l'uni-

cià dell'essere umano che andrebbe analizzato non solo strutturalmente ma anche energeticamente. Abbiamo usato le energie sottili ed analizzato i vari tracciati.

Sicuramente si possono trovare risposte contraddittorie o criticabili. Lo scopo della ricerca era di evidenziare che comunque l'applicazione di queste energie aveva creato un cambiamento.

Positivo o negativo non aveva importanza: c'era stato un cambiamento strumentale e clinico.

Il paziente, tranne per i due casi riportati, ha sempre risposto positivamente.

È effetto placebo? Ma cos'è l'effetto placebo?

Se ricordiamo la classificazione di Ridi-Rossi, il 5% dei pazienti è metabolico-psicologico.

Cosa significa ciò? Uno scroscio mandibolare in questi pazienti, lo deve trattare il dentista o lo psicologo? Od entrambi? O bisogna immaginare nuovi scenari - e questo è quello che pensiamo - in cui il ruolo del terapeuta, nel senso più vasto del termine, sia di integrare discipline diverse? C'è un denominatore comune alle varie discipline diverse?

Noi pensiamo che la scienza delle Energie Sottili, non sia solo lo spunto per nuove speculazioni filosofiche, ma offra già esaurienti risposte, e si ponga come denominatore comune e base di partenza per ricerche più approfondite.

BIBLIOGRAFIA

- A.M.S.A., Compendio teorico-pratico di Spagiria ed Alchimia, Forza Vitale, Bari
- A.M.S.A., Mercurio Alchemico, Forza Vitale, Bari
- ALLAU R., Aspetti dell'Alchimia tradizionale, Atanòr, Roma, 1989
- ARESU M., Uomoterra, ed Ago e Filo, Palau
- ASSAGIOLI R., Psicosintesi, Astrolabio, Roma, 1993
- AUTORI VARI, Biologie Humane, Nathan Ed. France, 1992
- AUTORI VARI, La Méthode Kousmine, ed. Jouvence - Suisse, 1990
- BAILEY A.A., Guarigione esoterica, ed. Nuova Era, Roma, 1974
- BAILEY A.A., Telepatia e il veicolo eterico, ed. Nuova Era, Roma, 1977
- BAILEY A., Dowsing of Health, ed. QUANTUM, G.b., 1990
- BALERCIA L., Occlusione Neuro-mio-posturale, ed. Futura

Publishing Society, San Benedetto del Tronto, 1995

BATTISTONI M., Terapia odontoiatrica integrata, l'aspetto dentale in clinica medica, ed. Futura Publishing Society, san Benedetto del Tronto, 2001

BAZZOTTI L., BOSCHIERO R., Principi di occlusione Neuro-muscolare, ed. Grasso, Bologna, 1990

BEARDEN T.E., Theory of Pulsor Operation, in: Pulsor, Gyro Intern. Murrieta, CA, USA

BECK D. & J., The Pleasure Connection: How Endorphins Affect Our Health, Sintesis Press, USA 1987

BECKER R. & SELDEN G., The Body Electric, Quill, NY, 1985

BECKER R., Cross Current, ed. Jeremy Tarcher, NY, 1990

BENDIT L.J. & BENDIT PH., The Etheric Body of Man, Quest Book, 1977

BERNASCONI W., Colore e Bioenergia, ed. Ottaviano, Milano, 1986

BOTTACCIONI F., Psiconeuroimmunologia, L'altra medicina studio, Como, 1995

BRICOT B., La riprogrammazione posturale globale, ed. Sauramps médical

BRUNO G., L'arte della memoria, ed. Mimesis, 1996, Milano

BUTTO N., Il settimo senso, ed. Mediterranee

CAPRIOLO G. & D'ELIA A., L'energia segreta delle acque. La terapia idrofrequenziale, ed. Xenia, Milano, 1996

CAPRIOLO G., Casa e salute, ed. Sonzogno, Milano, 1996

CAPRIOLO G., La casa bioarmonica, ed. Xenia, Milano, 1997

CASTALDI P., Neuralterapia, ed. Red

CATANI M., Alimentation et équilibre de vie, ed. Jouvence - Suisse, 1992

CATTANEO R., dispensa corso teorico pratico di aggiornamento in "Elettromiografia di superficie, kinesiografia computerizzata, T.E.N.S. per uso odontoiatrico, riequilibratore occlusale neuro mio posturale (R.O.N.M.P.)", - Ed. Futura Publishing Society

CATTANEO R., dispensa corso teorico pratico di aggiornamento in "Gnatologia neuromuscolare T.E.N.S., Elettromiografia, Interpretazione tracciati kinesiografici", - Ed. Futura Publishing Society

CHANDU J.F., Guarire con i colori, ed. Atanor, Roma, 1983

CHEN YOU-WA, Digitopressione, ed. Tecniche Nuove, Milano, 1995

CHIA, M & M., Awaken Healing Light of the Tao, Healing Tao Books, N.Y.

CHOA KOK SUI, Pranic Healing Avanzato, Macroedizioni,

Cesena, 1998

CHOA KOK SUI, *Psicoterapia con il Pranic Healing*, Macroedizioni, Cesena, 1998

CHOA KOK SUI, *Miracoli con il Pranic Healing. L'antica arte di guarire con le mani*, Macroedizioni, Cesena, 1999

CICCOLO E., *Acqua d'amore*, ed. Mediterranee, Roma, 1994

CLARK L., *Cromoterapia*, ed. Red, Como, 1982

CLYNES M., *Sentics. The Touch of the Emotions*, Prism Unity, Dorset, 1989

DAEL, *The Crystal Book*, The Crystal Company, CA, 1988

DAVIDSON J.N., *The Secret of the Creative Vacuum*, C.W. Daniel Co., Essex, 1994

DAVIDSON J., *The Web of Life*, C.W. Daniel Co., Essex, 1998

DAVIS P., *Aromaterapia Sottile*, Macroedizioni, 1996

DAVIS R.A. E RAWLS W.C., *Magnetism and its Effect on the Living System*, ACRES, USA 1993

DETHLEFSEN T., *Malattia e destino - Edizioni mediterranee*

DILLISENGER J. P., *Abitazione e salute*, Musumeci, 1992

DUDLEY L. & WELKE E., *Stress e salute*, SIAD Ed., Milano, 1978 - titolo orig.: *How to Survive Being Alive*, 1977

DUJANY R., *Teoria e impiego della Kiniesiologia applicata*, ed. Tecniche Nuove, Milano, 1995

DY L.V., *Feng Shui for Everybody*, Renaissance Research Inst. Fro Asian Studies, Philippines, Metro-Manila, 1993

ECCLES J.C., *La conoscenza del cervello*, ed. Piccin

FINTELMANN V., *Elementi di Medicina Antroposofica - La medicina intuitiva: arte e scienza della guarigione*, ed. Red GALATERI L., a cura di, *Parapsicologia ed effetto Kirlian*, ed. SugarCo, Milano

GALVANI G., *Geobiologia*, Centro Ricerche Lakhovsky di Rimini

GERBER R., *Vibrational Medicine*, Bear & Company, Santa Fe, New Mexico

GIMBEL T., *Cromoterapia*, ed. Tecniche Nuove, Milano, 1994

GUAGLIO G., *Ortodontia dinamica e ripristino delle funzioni*, Euroedizioni

GURUDAS, *Flower Essences and Vibrational Healing*, vol. 1 e 2, Cassandra Press, CA, 1986

GURUDAS, *Gem Elixirs and Vibrational Healing*, vol. 1e 2, Cassandra Press, CA, 1986

HAMER R.G., *Il capovolgimento diagnostico la genesi delle malattie ed in particolare del cancro*, - Nuova Medicina

HERRANZ I., *Introduzione alla Radionica*, Hobby & Work,

Milano, 1993

HUNT R., *Le sette chiavi per guarire con i colori*, MEB Ed., Torino, 1979

HUTCHINSON M.L., *MegaBrainPower*, Hyperion, N.Y., 1994

JAGER G., *I test della salute*, Ed. Tecniche Nuove, Milano, 1994

JODOROWSKY A., *Psicomagia una terapia panica*, ed. Feltrinelli

JOLLIVET- CASTELLOT F., *Storia dell'Alchimia*, ed. Bastogi, Foggia

JOY BRUGH W., *Joy's Way. An Introduction to the Potentials for Healing with Body Energies*, ed. Jeremy Tarcher, LA, 1979

KARAGULLA & VAN GELDER KUNZ, *The Chakras and the Human Energy Fields*, Quest Books, 1989

KARAGULLA Shafica, *Breakthrough to Creativity*, De Vorss, Marina del Rey, CA, USA, 1967

KERNEIZ C., *Yoga per l'occidente*, ed. Mediterranee, Roma, 1955

KING SERGE KAHILI, *L'energia nascosta della terra*, ed. Amrita, Torino, 1995

KOUSMINE C., *Salvate il vostro corpo!*, ed. Tecniche Nuove, Milano, 1992

LAKHOVSKY G., *Il segreto della vita*, Centro Ricerche Lakhovsky, Rimini

LAKHOVSKY G., *La scienza e la felicità*, Centro Ricerche Lakhovsky, Rimini

LAKHOVSKY G., *La terra e noi*, Centro Ricerche Lakhovsky, Rimini

LAM KAM CHUEN, *Il manuale del Feng Shui*, ed. Corbaccio, 1996, Milano

LEADBEATER C.W., *Chakra*, Società Italiana Teosofica, Trieste, 1993

LEADBEATER C.W., *Il piano astrale*, ed. Siro, Trieste, 1988

LEONARD G., *The Silent Pulse*, Arkana, USA

LIBERMAN J., *Light, Medicine of the Future*, Bear & Co, NM, 1991

LONG MAX FREEDOM, *Psychometric Analysis*, De Vorss & Co. Marina del Rey, CA, USA, 1959

LOTZ K.E., *La casa bioecologica*, ed. AAM Terra Nuova, Firenze, 1991

MAESTRI DEL CERCHIO 77, *La fonte preziosa*, ed altri sette titoli ed. Mediterranee, Roma

MAGRA D., *Ecologia della salute*, MIRDAD Torino, 1996

MANZELLI, MASINI, COSTA, *I segreti dell'acqua. L'opera scien-*

- tifica di Giorgio Piccardi, Di Renzo, Roma, 1994
- Medicina Naturale, ed. tecniche Nuove - Tavola rotonda intitolata, La memoria dell'acqua, nn. 4 e 5 del 1997
- MEREU G., La terapia verbale
- MERTON M., Feng Shui for Better Living, Mervera Publications, Philippines, 1993
- MERZ BLANCHE, Points of Cosmic Energy, C.W. Daniel Co., Essex, 1983
- MIKESSELL N., The information Band, manoscritto, Psychic Research, 1990
- MOLESTI P., Ambiente salute e zone sane, Sonzogno, Milano, 1997
- MORELL F., The MORA Concept, HAUG, Germany, 1990
- OBERBACH J., Fire of Life, DBF Publishers, 1980, Germany
- OLDFIELD H. & COGHILL R., The Dark Side of the Brain. Electrocrystal Therapy, Element Books, Dorset, GB, 1988
- OSTRANDER & SCHOROEDER, Psychic Discoveries behind the Iron Curtain, Englewood Cliffs, N.J., Prentice-Hall, 1970
- OTTO G., Raggi tellurici, ed. Centro di Benessere Psicofisico, Torino, 1992
- PANDIANI & WATTS, Guida al corretto utilizzo di vitamine e minerali nella nutrizione, Tecniche Nuove, Milano, 1993
- PATTEN L. & PATTEN T., I Biocircuiti, Strumenti di Ricerca Alternativa, Padova, 1994
- PEDIROTA L., Il colore, ed. Mediterranee, Roma, 1996
- PIERPAOLI & REGELSON, La fonte della giovinezza, Rizzoli, Milano
- PIERRAKOS J., Coreenergetica, Crisalide, Latina, 1994
- PLANAS P., Riabilitazione Neuro-Occlusale, ed. Rubini-Muzzolini, 1994
- POPP & LI & GU, Biophoton Research and its Applications, World Scientific, 1992
- POWELL A.E., Il corpo astrale, ed. Alaya, Milano
- POWELL A.E., Il corpo causale, ed. Alaya, Milano, 1994
- POWELL A.E., Il corpo mentale, ed. Alaya, Milano
- POWELL A.E., Il corpo eterico, ed. Alaya, Milano, 1994
- PRESMAN S., Electromagnetic Field and Life.
- REICH W., La biopatia del cancro (La scoperta dell'orgone), SugarCo, Milano, 1986
- REICH W., La funzione dell'orgasmo, SugarCo, Milano
- REITER & ROBINSON, Melatonina, l'ormone che allunga la vita, Mondadori, Milano, 1996
- RÉMI A., Geobiologia, ed. Red, Como, 1974
- REYNER J.H., Psionic Medicine, Arkana, Great Britain, 1974
- RICHARDS W.G., The Chain of Life, C.W. Daniel Co., Essex, 1982
- RIDI R., Biodinamica del sistema corporeo-prevenzione attraverso l'approccio biomeccanico di Saggini-Ridi in Massimo Ronchin: prevenzione dei disordini cranio-cervico-mandibolari, - ed. Solei
- RIDI R., SAGGINI R., Equilibrio Corporeo, ed. Martina Rossi E. & NIMMONS D., Autoregolazione del sistema mente-corpo - I ritmi ultradiani e la pausa di 20 minuti, Astrolabio, Roma, 1993
- RUSSELL E.W., Prospects of Eternity, Nevill Spearman, 1982
- RUSSELL E.W., Report on Radionics, C.W. Daniel Co., Essex, 1991
- SAXTON BURR H., Blueprint for Immortality, C.W. Daniel Co., Essex
- SHARMA HARI, Radicali liberi, ed. Tecniche Nuove, Milano, 1995
- SHIJI INOMATA, Paradigm of New Sciences - Principia for the Twenty-First Century.
- STEGAGNO M., Omeopatia bioenergetica, ed. Tecniche Nuove, Milano, 1996
- STEINER R., Una fisiologia occulta, ed. Antroposofica, Milano, 1981
- STONE R., Polarity Therapy, Vol. 1 & 2, CRS Publications, USA, 1986
- TALBOT M., Tutto è uno L'ipotesi della scienza olografica, URRRA ediz.
- TANSLEY D.V., CHAKRAS - Rays and Radionics, C.W. Daniel Co., Essex, 1984
- TANSLEY D.V., Dimensions of Radionics, C.W. Daniel Co., Essex, 1977
- TART C., Stati di coscienza, Edizioni Astrolabio, Roma, 1977
- TILLER W., Theoretical Modelling on the Function of the Man, in Healers and the Healing, Process ed. G. Meek (Wheaton, Theosophical Publishing House)
- TIPLER F., La fisica dell'immortalità, Mondadori, Milano, 1995
- TOMATHIS A., Ascoltare l'universo Dal Big Bang a Mozart, Baldini & Castaldi editore
- TOMATHIS A., L'orecchio e la vita, ed. Baldini & Castaldi
- TOMATHIS A., L'orecchio e la voce, ed. Baldini & Castaldi
- TRAGER M., Mentastica, Il metodo Trager La ginnastica per liberare il corpo e la mente, ed. Red
- VANNIER P., L'Omeopatia, ed. Mediterranee, Roma, 1968

- VIACAVA C., Onde elettromagnetiche, ed. Xenia, Milano, 1996
- VINARDI L., Biopsicoenergetica Vol. 1 e 2, ed Technipress, Roma, 1987
- VITHOULKAS G., Homeopathy. Medicine of the New Man, Thorsons, Wellingborough.
- WALTHER D.S., Kinesiologia applicata Synopsis, ed. Castello
- WALTHER D.S., Kinesiologia applicata volume II, ed. Castello
- WATSON L., Supernature, Coronet Books, 1974
- WESTLAKE A.T., The Pattern of Health, Element Books, Great Britain, 1985
- WHITE J. & KRIPPNER S., Parapsicologia Scienza del futuro, ed. Armenia, Milano, 1983
- WILSON & BEK, L'arcobaleno uomo. La salute attraverso i colori, SIAD, Milano, 1983
- ZAMPERINI R., Energie Sottili e la terapia energo-vibrazionale, ed. Macro
- ZAMPERINI R., La terapia della casa, ed. Macro